„112"-ის ლექციები...

№6

თბილისი
2014

რედაქტორი ლიკა ალადაშვილი

ნომერზე მუშაობდნენ: თეა გზირიშვილი, ნინო მიქაუტაძე, ნატალია გელაშვილი, სალომე გელუტაშვილი, დავით ჭანტურია, შალვა კუხიანიძე, მარიამ კუზანაშვილი

დიზაინი თეა კუპრაძე

11 თებერვალი - 112-ის დღე 83.4-5

პოლიციელი 83.6-7

ფეისბუქზე გამოცხადებული 112-ის ფოტო და ისტორიების კონკურსი 83.8-10

#save 112 83.11-12

პროფესია - ზარის მიმღები 83.13-14

სხვა კუთხით დანახული 112-ელები 83.15

ტრენინგები პერსონალურ მონაცემთა დაცვის საკითხებზე 83.16

83.17 ეს საინტერესოა...

83.18 მანჩესტერელი საფეხბურთო ფანების ზარები 999-ზე

83.19-20 პატიმარი ცხოველები

83.21 ვარჯიშები თვალებისათვის

83.22 სტატისტიკა, მილოცვები

83.23 ფოტოკონკურსი

11 თებერვალი - „112"-ის დღე

გადაუდებელი დახმარების ოპერატიული მართვის ცენტრმა საზეიმო ვითარებაში აღნიშნა 112-ის დღე. შინაგან საქმეთა მინისტრი, ალექსანდრე ჭიკაიძე, 112-ს ეწვია და თანამშრომლებს ერთიანი ნომრის იუბილე მიულოცა.

შინაგან საქმეთა მინისტრმა, სამსახურებრივი მოვალეობის სანიმუშოდ შესრულებისა და 112-ის ეფექტურ მუშაობაში წვლილის შეტანისთვის, 5 თანამშრომელს მადლობის სიგელი გადასცა.

ალექსანდრე ჭიკაიძემ 112-ის დღისადმი მიძღვნილი ღონისძიების ფარგლებში, 112-თან დაკავშირებული ისტორიების კონკურსისა და ფოტოკონკურსში გამარჯვებულებს

საჩუქრები გადასცა. კონკურსის ფარგლებში შერჩეული საუკეთესო ფოტოები კი ცენტრში გამოიფინა.

112-ის დირექტორმა, გიორგი ბიჭაშვილმა, შინაგან საქმეთა მინისტრს, ბოლო ერთი წლის განმავლობაში, ცენტრში განხორციელებული ცვლილებები და დაგეგმილი სიახლეები გააცნო.

იუბილეს სხვადასხვა ასაკობრივი სეგმენტის 112-ის მომხმარებლები დაესწრნენ. მათ შორის, 112-ის ფეისბუქის გვერდის აქტიური მომხმარებელი.

მოწვეული სტუმრები ოპერატორებისა და დისპეტჩერების მუშაობის სპეციფიკას გაეცნენ. მნიშვნელოვანია, რომ ადამიანებმა იცოდნენ, რა სირთულეებს აწყდებიან ოპერატორები და რაოდენ სტრესულია მათი საქმიანობა. გადაუდებელი დახმარების ოპერატიული მართვის ცენტრი 24 საათის განმავლობაში, კვირაში 7 დღე მოქალაქეების ზარებს პასუხობს.

2013 წლის განმავლობაში, 112-ის ოპერატორებმა 8 401 512 ზარს უპასუხეს.

შსს-ს სიპ „112“ საქართველოში უკვე 2 წელია ფუნქციონირებს. ევროპის ქვეყნები კი გადაუდებელი დახმარების ერთიანი ნომრით 1991 წლიდან სარგებლობენ. 11 თებერვალი 112-ის დღედ, ევროსაბჭოს გადაწყვეტილებით, 2009 წელს გამოცხადდა. 112-ის დღისადმი მიძღვნილი ღონისძიებები, ევროპის მასშტაბით, ყოველწლიურად იმართება.

პოლიციელი

საქართველოს პოლიცია წარმოადგენს საზოგადოების სამსახურში მდგომ სახელმწიფო ორგანოს, რომელიც კანონის დაცვით უზრუნველყოფს თითოეული მოქალაქის თავისუფლებასა და უსაფრთხოებას. პოლიცია, როგორც საზოგადოების სამსახურში მდგომი სახელმწიფო ორგანო, ანგარიშვალდებულია მის წინაშე.

სიმშვიდის, წესრიგისა და უსაფრთხოების შენარჩუნების მიზნით, პოლიცია თავის საქმიანობას საზოგადოებასთან პარტნიორობის გზით ახორციელებს.

პოლიციას მუდმივი ურთიერთობა აქვს საზოგადოებასთან, რათა განისაზღვროს მათი პრობლემები, საჭიროებები და გატარდეს შესაბამისი ღონისძიებები.

თამარ ბაიაშვილი 15 წელზე მეტია პოლიციელია და უზრუნველყოფს თითოეული მოქალაქის უსაფრთხოებას.

- ქ-ნო თამარ, რას ნიშნავს იყო პოლიციელი?

- პოლიციელი პირველ რიგში, უნდა ზრუნავდეს ხალხზე, რასაც ჩვენ ყოველდღიურად ვაკეთებთ. სხვა პროფესიისგან განსხვავებით, ჩვენ, პოლიციელებს, მეტი მოგვეთხოვება, სპეციფიკურ შემთხვევებზე ვმუშაობთ. ჩვენი პროფესია გულისხმობს, რომ ყველა საფრთხეს მომზადებული შევხვდეთ. სახლიდან გამოსვლისას, ყოველთვის მზად ვარ, რომ შეიძლება სახლში დაბრუნებამდე ყველაფერი მოხდეს.

- რა სირთულეები იჩენს ყოველდღიურად თავს?

- ყველა გამოძახება ინდივიდუალურია და თავისებურად მუშაობას მოითხოვს, ამიტომ სირთულეებიც განსხვავებულია. ხალხთან ურთიერთობის დროსაც სირთულეები იჩენს ხოლმე თავს.

ყოველდღიურად, ბევრი გამოძახების შედეგად, ბევრი ემოციური ისტორია რჩება, ქ-ნ თამარმაც რამდენიმე ისტორია მოგვიყვა:

- ღამის საათებში დიღმის ხიდიდან მტკვარში 20 წლის ბიჭი გადახტა, ჩვენ იმ მონაკვეთზე, დაახლოებით 20 წამის ჩავლილი ვიყავით, როცა გამოძახება მივიღეთ. მისი გადარჩენა ვერ მოხერხდა. ვერც ჩვენ, ვერც მეგობრებმა ვერ გადაარჩინეს, სამწუხაროდ, სამაშველო სამსახურმაც ვერ იპოვა ახალგაზრდა ბიჭი. მისი ხმა ჩაგვესმოდა, შველას ითხოვდა.

იყო ასევე ერთი ემოციურად მძიმე შემთხვევა, როცა ახალგაზრდა მამაკაცმა გამოგვიძახა, ის მიდიოდა მონასტერში, დედაჩემი კი თქვენ დააბინავეთო. მათ არ ჰქონდათ საცხოვრებელი, ამ ქალბატონის ერთადერთი პატრონი მისი ვაჟი იყო. 85 წლის ქალბატონი თავშესაფარში წავიყვანეთ. გზაში მოხუცი, მიუხედავად ყველაფრისა, თავის შვილს ლოცავდა და ისევ შვილი ებრალებოდა. ეს ემოცია სახლშიც მიმყვა, მე გარდა პოლიციელისა, ვარ 5 წლის შვილის დედა, ეს როგორც ქალისთვის და დედისთვის ემოციურად მძიმე სანახავი იყო.

ინტერვიუს ბოლოს, ქ-ნმა თამარმა თხოვნით მიმართა მოსახლეობას:

- მე მინდა პირველ რიგში, ჩვენს მოსახლეობას ვთხოვო ითანამშრომლონ პოლიციასთან. მეტად გაეცნონ ადმინისტრაციულ კანონებს. რაც შეეხება ჯარიმებს, ხშირად ფიქრობენ, რომ ტელეფონით საუბრის დროს დაჯარიმება, ან უსაფრთხოების ღვედის გამოუყენებლობაზე ჯარიმა უსამართლოა, სინამდვილეში ეს მათი უსაფრთხოებისთვის არის.

დაიცავით კანონი და ითანამშრომლეთ პოლიციასთან, ამით გაუმჯობესდება თქვენი და ჩვენი ყოველდღიური ცხოვრება!

ფეისბუქზე გამოცხადებული 112-ის ფოტო და ისტორიების კონკურსი

2014 წლის 11 თებერვალს, ევროპის მასშტაბით 112-ის დღე აღინიშნება, ამ დღესთან დაკავშირებით ევროპის ქვეყნებში სხვადასხვა ღონისძიება ჩატარდა. 112-ის დღისადმი მიძღვნილი ღონისძიების ფარგლებში საქართველოს 112-მა ფოტოკონკურსი და 112-თან დაკავშირებული ისტორიების კონკურსი გამოაცხადა.

112-ის ფოტოკონკურსში პირველ ადგილზე გასული ფოტო

ავტორი - **არჩილ შუშანაშვილი**

112-ის ფოტოკონკურსში მეორე ადგილზე გასული ფოტო

ავტორი - **ბეგი პუტალაძე**

112-ის ფოტოკონკურსში მესამე ადგილზე გასული ფოტო

ავტორი - **გიორგი დარჩიაშვილი**

კონკურსებში მონაწილეობა ყველა მსურველს შეეძლო. მონაწილეებმა, სპეციალურად კორკურსისთვის შექმნილ საიტზე (http://konkursi112.com/), გამოაგზავნეს ფოტოები, რომლებიც საგანგებო სიტუაციების თემატიკაზე იყო გადაღებული, ასევე 112-თან დაკავშირებული ისტორიები.

112-ის მიერ გამოცხადებული კონკურსები 2014 წლის 22 იანვარს დაიწყო და 9 თებერვლამდე მიმდინარეობდა. ფეისბუქის ოფიციალურ გვერდზე გამოცხადებულ კონკურსებს დიდი ინტერესი და გამოხმაურება მოჰყვა, რისთვისაც დიდ მადლობას ვუხდით თითოეულ კონკურსანტს. პროფესიონალმა თუ მოყვარულმა ფოტოგრაფებმა და ისტორიების ავტორებმა არაერთი საინტერესო ნამუშევარი გამოაგზავნეს.

11 თებერვალს, კონკურსებში გამარჯვებული მონაწილეები 112-ის წარმომადგენლებით დაკომპლექტებულმა ჟიურიმ გამოავლინა და სამახსოვრო საჩუქრები გადასცა, ხოლო საუკეთესო ნამუშევრები 112-ში გამოიფინა.

112-ის ფოტოკონკურსში სამი გამარჯვებული გამოვლინდა: არჩილ შუშანაშვილი (პირველი ადგილი), გიორგი დარჩიაშვილი (მეორე ადგილი), ბეგი კუტალაძე (მესამე ადგილი), ხოლო საინტერესო ისტორიის ავტორად მარიამ ვარსიმაშვილი დასახელდა.

T.Ebralidze
112

112

112

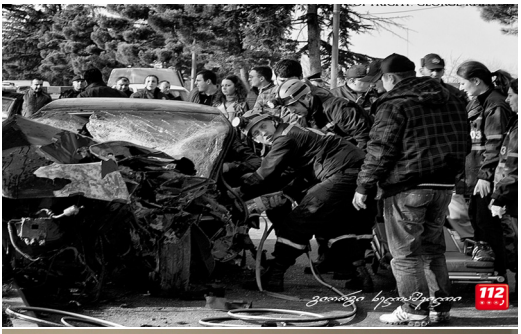
112

112

112

112

#SAVE 112

112-ის დღესთან დაკავშირებით ევროპარლამენტის წევრებმა და სამოქალაქო საზოგადოების წარმომადგენლებმა, ევროკომისია საერთო ევროპული საგანგებო ნომრის 112-ის ფუნ-ქციონირების ხარისხის გაუმჯობესების კუთხით, ინიციატივების ნაკლებობის გამო მკაცრად გააკრიტიკეს.

2011 წელს, კუნძულ უტოიაზე (ნორვეგია), 32 წლის მემარჯვენე ექსტრემისტის, ანდრეს ბრეევიკის მიერ განხორციელდა ტერორისტული აქტი. სამიზნე იყო ლეიბორისტული პარტიის მუშათა ახალგაზრდული ლიგის შენობაში განთავსებული ახალგაზრდული ბანაკი. პოლიციელად გადაცმულმა შეიარაღებულმა პირადვნებამ ცეცხლი გაუხსნა და მოკლა 68 ადა-მიანი. მათ შორის ქართველი სტუდენტი თამთა ლიპარტელიანი, პრემიერ-მინისტრის ახლო გარემოცვა და პრინცესა მეტე-მარიტის ძმა. ტორე სინდინგ ბეკედალი ტრაგედიას გადაურჩა. ის რეკავდა 112-ზე და სხვა საგანგებო ნომრებზე და აღნიშნავს, რომ საგანგებო სამსახურების მხრიდან რეაგირება არ იყო ადეკვატური. ევროკომისიამ და წევრმა ქვეყ-ნებმა ნორვეგიის საგანგებო სამსახურების კრახიდან გამომდინარე შესაბამისი დასკვნები ვერ გამოიტანეს. სამწუხაროდ, ევროკავშირის მრავალი ქვეყანა არ არის მზად მსგავს მოვ-ლენებზე ადეკვატური რეაგირებისათვის.

ევროპარლამენტის წევრებმა ევროკომისია დაადანაშაულეს, მათ არ დაავალდებულეს მო-ბილური ოპერატორები, რათა უზრუნველყონ ზარის ინიციატორთა ლოკაციის განმსა-ზღვრელი მექანიზმების შემუშავება. არტურას კედევიჩუსმა, რომელმაც ლიტვის 112-ის სამსახურის ხელმძღვანელის პოსტი დატოვა, განმარტა, რომ ევროკავშირის უუნარობამ აღნიშნულ საკითხთან დაკავშირებით, გამოიწვია ტრაგიკული შედეგი, როცა ქალბატონმა რვაჯერ დარეკა 112-ზე და მისი ადგილმდებარეობის განსაზღვრა შეუძლებელი იყო. ამის გამო ლიტვის შსს-მ მოთხოვა მას პოსტის დატოვება: - „მე დამაკისრეს მთელი პასუხისმგებ-ლობა. ტრაგედიის თავიდან აცილება შესაძლებელი იქნებოდა, ევროკომისიის მოთხოვნის შემთხვევაში, მობილურ ოპერატორებს საგანგებო სამსახურისათვის, რომ მიეწოდებინათ ინფორმაცია ლოკაციის შესახებ.“ განაცხადა ლიტვის 112-ის სამსახურის ყოფილმა ხელმძღვანელმა.

ევროპარლამენტარებმა ასევე გააკრიტიკეს ევროკომისიის საინვესტიციო პრიორიტეტები. მათთვის მიუღებელია მილიონიანი ხარჯები eCall-ის პროექტში, მაშინ როცა ის შეადგენს 112-ში შემოსული ზარების მხოლოდ 1,7%-ს.

ევროპარლამენტარმა, ადინა ვალეანმა, განაცხადა, რომ ზარის ინიციატორთა ლოკაციის განსაზღვრის ვალდებულების არ არსებობამ გამოიწვია ის, რომ იანვრის თვეში მთიან რეგიონში თვითმფრინავი ჩამოვარდა, რომელსაც გადაყავდა 6 ექიმი და ასევე მიჰქონდა ორგანოები ტრანპლანტაციისათვის. თვითმფრინავის პილოტი, 55 წლის ადრიან იოვანი, და 23 წლის სტუდენტი ჰიპოთერმიის შედეგად გარდაიცვალა. მაშინ როცა, ლოკაციის დროული განსაზღვრის შემთხვევაში შესაძლებელი იქნებოდა მათი გადარჩენა.

ექსპერტების შეფასებით, ყველაზე მცირე ყოველწლიურად 4 მილიარდი ევროს ეკონომიას მოიტანდა ზარის ინიციატორთა ლოკაციის ხარისხიანი სისტემის დანერგვა.

აღნიშნულ საკითხებთან დაკავშირებით 112-ის საერთო ევროპულ დღეს, 11 თებერვალს, სტრასბურგში, ევროპარლამენტის შენობაში, პრესკონფერენცია ჩატარდა.

პრესკონფერენციაზე მოწვეული იყო ყველა დაინტერესებული პირი.

დღის წესრიგში განიხილებოდა შემდეგი საკითხები:

- 112 რა დასკვნები უნდა იქნეს გამოტანილი უტოას ტრაგიკული მოვლენების შემდეგ საგანგებო სამსახურების მუშაობის ფუნქციონირების გაუჯობესების კუთხით;
- 112 რატომ არ ხდება ევროკომისიისა და წევრი ქვეყნების მხრიდან საგანგებო სამსახურებისათვის ჯეროვანი ყურადღების მიქცევა და 112-ის, როგორც ერთიანი ევროპული ნომრის, ცნობადობის ამაღლება;
- 112 რატომ ახორციელებს ევროკომისარი ნილი კროსი eCall-ის პროექტში ამხელა ინვეტირებას და უარს ამბობს ზარის ინიციატორთა ლოკაციის განსაზღრის გაუმჯობესების პროექტებზე;
- 112 აღნიშნული უმოქმედობის ადამიანური და ფინანსური ფაქტორების ანალიზი;

პრესკონფერენცია ჩატარდა სლოგანით "#save112". 112 საერთო ევროპული ნომრის ფეისბუქ გვერდზე განთავსდა შესაბამისი პოსტერი, რომელშიც საქართველოს წარმომადგენელიც მონაწილეობს.

პროფესია - ზარის მიმღები

სუზი ბრენტი არის ლონდონის სასწრაფო დახმარების ცენტრის დისპეტჩერი და ავტორი წიგნისა „NEE NAW: Real Life Dispatches From Ambulance Control."

სუზი ბრენტმა 2005 წელს დაიწყო მუშაობა, მან პირველი ზარი ლონდონის დაბომბვასთან დაკავშირებით მიიღო. სუზისთვის ეს პირველი და რთული გამოცდა იყო. 2005 წლის 7 ივლისს კამიკაძე-ტერორისტების მიერ მეტროში განხორციელებული სამი და ავტობუსში ერთი ძლიერი აფეთქების შედეგად 52 ადამიანი დაიღუპა, რამდენიმე ასეული კი დაიჭრა. ჰაიდ-პარკში, ბრიტანეთის დედაქალაქის ცენტრში დაღუპულთა მემორიალია აღმართული.

2005 წლიდან სუზი ბრენტმა შექმნა ბლოგი „NEE NAW" და 5 წლის განმავლობაში სასწრაფო დახმარების ცენტრის შესახებ და შემოსულ ზარებზე აქტიურად წერდა. მისი პოსტები დღემდე ძალიან პოპულარულია. 2010 წელს ბლოგზე დაწერილი პოსტები წიგნად გამოიცა.

წიგნში ვრცელი თავი ეთმობა სასწრაფო დახმარების და ზოგადად გადაუდებელი დახმარების ცენტრის მუშაობას.

„მე ვარ სასწრაფო დახმარების ცენტრის დისპეტჩერი, მეორეს მხრივ ადამიანი, რომელიც 999-ზე დარეკვისას გპასუხობთ. ბევრმა არ იცის, რომ ზარის მიმღებები (ოპერატორები) საგანგებო სამსახურის მთავარი ნაწილი არიან. ისინი დიდ დროს ატარებენ სამუშაო მაგიდასთან, ინარჩუნებენ სიმშვიდეს და მკაცრად განსაზღვრულ წესებს მიყვებიან. შეუძლებელია, ასწავლო ვინმეს იყოს კარგი ოპერატორი. ამის ნიჭი ან აქვს ადამიანს, ან არა. ბევრი აანალიზებს, რომ ეს მისი სფერო არ არის. დღესდღეობით, სამწუხაროდ, ეს არ არის პოპულარული პროფესია. გსმენიათ რომელიმე ბავშვს, რომ ეთქვას, მე მინდა 999-ის ზარის მიმღები გამოვიდეო? მე ვფიქრობ, რომ არა.

ჩემთვის სასწრაფო დახმარების ცენტრში მუშაობის დაწყება ნიშნავდა მომაბეზრებელი, მოსაწყენი სამსახურიდან თავის დაღწევას. ლონდონის საავადმყოფოს საინფორმაციო ტექნოლოგიების დეპარტამენტში ვმუშაობდი, მაგრამ ყოველთვის მინდოდა მქონოდა

სამსახური, სადაც შევძლებდი ხალხის დახმარებას. ეს სამსახური ჩემთვის არის ყველაზე გასაოცარი, ღირსეული და სასიამოვნო. სხვა რომელ სამსახურშია შესაძლებელი იჯდე კომპიუტერთან და ზარის მიღებით გადაარჩინო სხვისი სიცოცხლე? სახლში დაბრუნებულს ვის შეუძლია ყოველ დღე თქვას, რომ სიცოცხლე გადაარჩინა? ამ წიგნით მინდა გადმოგცეთ, თუ რა მომწონს და რითია გამორჩეული ჩემი სამსახური.“

სუზი ბრენტმა თავის წიგნში გადმოგვცა საგანგებო სამსახურის მუშაობის სპეციფიკა და გამორჩეულობა.

საქართველოს 112-ის ოპერატორები და დისპეტჩერები, სუზი ბრენტის საინტერესო ამბებთან ერთად კორპორატიულ ჟურნალში მოგვიყვებიან 112-ის მუშაობის შესახებ.

ამჯერად ჩვენი რესპოდენტი ნინო პატარქალიშვილია: -*„მე ვარ საქართველოს 112-ის ოპერატორი, ის ვინც გპასუხობთ 112-ზე დარეკვის დროს. „112“ არის ერთიანი, 24-საათიანი გადაუდებელი დახმარების ოპერატიული მართვის ცენტრი, რომელიც გადაუდებელი დახმარების შესახებ სატელეფონო შეტყობინებებს იღებს მთელი საქართველოდან ერთიანი სატელეფონო ნომრის 1-1-2 საშუალებით.*

ჩემი სამუშაო დღე იწყება, მაშინ როცა ჩავიცვამ ფორმას და მივუჯდები ჩემს სამუშაო მაგიდას. როგორც კი პირველი ზარი შემოდის და „1-1-2 გისმენთ“ ვპასუხობ, მავიწყდება ყველა პრობლემა, დაღლა და ჩემს სამსახურში ვერთვები. 12 საათის განმავლობაში ოპერატორი 700-800 ზარს იღებს. ყველა ზარს თავის ემოცია მოყვება - ბავშვია ცუდად, შეჯახებაა თუ ხანძარი, მაგრამ ჩვენი პროფესიონალიზმი იმაში გამოიხატება, რომ ერთი ზარის ემოცია არ უნდა გადავიდეს მეორეზე. ძალიან რთულია, როცა მძიმე შემთხვევაა, მაგრამ იმ წუთას უნდა დასვა წერტილი, როგორც კი ზარს გათიშავ. ერთ საქმეს, რომ ასრულებ მეორე საქმეს იწყებ. როცა იღებ ზარს, პასუხისმგებლობას იღებ არა მარტო ზარის ინიციატორზე, არამედ ბრიგადაზეც. თუ ოპერატორმა შეამჩნია, რომ რაღაც სახიფათოა, მიუხედავად იმისა თუ სტანდარტულად იმ საქმეს პატრული არ სჭირდება, ჩვენ მაინც უნდა დავაზღვიოთ ბრიგადები და საპატრულო ეკიპაჟიც გავუშვათ. ძალიან ბევრი ადამიანი, ვერ ხვდება რამდენად რთული და საპასუხისმგებლოა ზარის მიმღების პროფესია. ამ სირთულეს მოყვება სიამაყის გრძნობა, როცა სამსახურიდან სახლში კმაყოფილი ბრუნდები და ხვდები, რომ ბევრ ადამიანს დაეხმარე და სიცოცხლის ბოლო წამს გადაარჩინე".

ია გვენცაძე

25 წლის

„112“-ის ზარის მიმღები

საქართველოს სახელმწიფო ფიზიკური აღზრდისა და სპორტის აკადემია
I
II
III
IV
V
VI
VII
VIII
IX
X
XI
XII
XIII
XIV
XV
XVI
XVII
XVIII
XIX
XX
XXI
XXII
XXIII
XXIV
XXV
XXVI
XXVII
XXVIII
XXIX
XXX
XXXI
XXXII
XXXIII
XXXIV
XXXV
XXXVI
XXXVII
XXXVIII
XXXIX
XXXX
XXXXI
XXXXII
XXXXIII
XXXXIV
XXXXV
XXXXVI
XXXXVII
XXXXVIII
XXXXIX
XXXXX
XXXXXI
XXXXXII
XXXXXIII
XXXXXIV
XXXXXV
XXXXXVI
XXXXXVII
XXXXXVIII
XXXXXIX
XXXXXX
XXXXXXI
XXXXXXII
XXXXXXIII
XXXXXXIV
XXXXXXV
XXXXXXVI
XXXXXXVII
XXXXXXVIII
XXXXXXIX
XXXXXXX
XXXXXXXI
XXXXXXXII
XXXXXXXIII
XXXXXXXIV
XXXXXXXV
XXXXXXXVI
XXXXXXXVII
XXXXXXXVIII
XXXXXXXIX
XXXXXXXX
XXXXXXXXI
XXXXXXXXII
XXXXXXXXIII
XXXXXXXXIV
XXXXXXXXV
XXXXXXXXVI
XXXXXXXXVII
XXXXXXXXVIII
XXXXXXXXIX
XXXXXXXXX
XXXXXXXXXI
XXXXXXXXXII
XXXXXXXXXIII
XXXXXXXXXIV
XXXXXXXXXV
XXXXXXXXXVI
XXXXXXXXXVII
XXXXXXXXXVIII
XXXXXXXXXIX
XXXXXXXXXX
XXXXXXXXXXI
XXXXXXXXXXII
XXXXXXXXXXIII
XXXXXXXXXXIV
XXXXXXXXXXV
XXXXXXXXXXVI
XXXXXXXXXXVII
XXXXXXXXXXVIII
XXXXXXXXXXIX
XXXXXXXXXXX
XXXXXXXXXXXI
XXXXXXXXXXXII
XXXXXXXXXXXIII
XXXXXXXXXXXIV
XXXXXXXXXXXV
XXXXXXXXXXXVI
XXXXXXXXXXXVII
XXXXXXXXXXXVIII
XXXXXXXXXXXIX
XXXXXXXXXXXX
XXXXXXXXXXXXI
XXXXXXXXXXXXII
XXXXXXXXXXXXIII
XXXXXXXXXXXXIV
XXXXXXXXXXXXV
XXXXXXXXXXXXVI
XXXXXXXXXXXXVII
XXXXXXXXXXXXVIII
XXXXXXXXXXXXIX
XXXXXXXXXXXXX
XXXXXXXXXXXXXI
XXXXXXXXXXXXXII
XXXXXXXXXXXXXIII
XXXXXXXXXXXXXIV
XXXXXXXXXXXXXV
XXXXXXXXXXXXXVI
XXXXXXXXXXXXXVII
XXXXXXXXXXXXXVIII
XXXXXXXXXXXXXIX
XXXXXXXXXXXXXX
XXXXXXXXXXXXXXI
XXXXXXXXXXXXXXII
XXXXXXXXXXXXXXIII
XXXXXXXXXXXXXXIV
XXXXXXXXXXXXXXV
XXXXXXXXXXXXXXVI
XXXXXXXXXXXXXXVII
XXXXXXXXXXXXXXVIII
XXXXXXXXXXXXXXIX
XXXXXXXXXXXXXXX
XXXXXXXXXXXXXXXI
XXXXXXXXXXXXXXXII
XXXXXXXXXXXXXXXIII
XXXXXXXXXXXXXXXIV
XXXXXXXXXXXXXXXV
XXXXXXXXXXXXXXXVI
XXXXXXXXXXXXXXXVII
XXXXXXXXXXXXXXXVIII
XXXXXXXXXXXXXXXIX
XXXXXXXXXXXXXXXX
XXXXXXXXXXXXXXXXI
XXXXXXXXXXXXXXXXII
XXXXXXXXXXXXXXXXIII
XXXXXXXXXXXXXXXXIV
XXXXXXXXXXXXXXXXV
XXXXXXXXXXXXXXXXVI
XXXXXXXXXXXXXXXXVII
XXXXXXXXXXXXXXXXVIII
XXXXXXXXXXXXXXXXIX
XXXXXXXXXXXXXXXXX
XXXXXXXXXXXXXXXXXI
XXXXXXXXXXXXXXXXXII
XXXXXXXXXXXXXXXXXIII
XXXXXXXXXXXXXXXXXIV
XXXXXXXXXXXXXXXXXV
XXXXXXXXXXXXXXXXXVI
XXXXXXXXXXXXXXXXXVII
XXXXXXXXXXXXXXXXXVIII
XXXXXXXXXXXXXXXXXIX
XXXXXXXXXXXXXXXXXX
XXXXXXXXXXXXXXXXXXI
XXXXXXXXXXXXXXXXXXII
XXXXXXXXXXXXXXXXXXIII
XXXXXXXXXXXXXXXXXXIV
XXXXXXXXXXXXXXXXXXV
XXXXXXXXXXXXXXXXXXVI
XXXXXXXXXXXXXXXXXXVII
XXXXXXXXXXXXXXXXXXVIII
XXXXXXXXXXXXXXXXXXIX
XXXXXXXXXXXXXXXXXXX
XXXXXXXXXXXXXXXXXXXI
XXXXXXXXXXXXXXXXXXXII
XXXXXXXXXXXXXXXXXXXIII
XXXXXXXXXXXXXXXXXXXIV
XXXXXXXXXXXXXXXXXXXV
XXXXXXXXXXXXXXXXXXXVI
XXXXXXXXXXXXXXXXXXXVII
XXXXXXXXXXXXXXXXXXXVIII
XXXXXXXXXXXXXXXXXXXIX
XXXXXXXXXXXXXXXXXXXX
XXXXXXXXXXXXXXXXXXXXI
XXXXXXXXXXXXXXXXXXXXII
XXXXXXXXXXXXXXXXXXXXIII
XXXXXXXXXXXXXXXXXXXXIV
XXXXXXXXXXXXXXXXXXXXV
XXXXXXXXXXXXXXXXXXXXVI
XXXXXXXXXXXXXXXXXXXXVII
XXXXXXXXXXXXXXXXXXXXVIII
XXXXXXXXXXXXXXXXXXXXIX
XXXXXXXXXXXXXXXXXXXXX
XXXXXXXXXXXXXXXXXXXXXI
XXXXXXXXXXXXXXXXXXXXXII
XXXXXXXXXXXXXXXXXXXXXIII
XXXXXXXXXXXXXXXXXXXXXIV
XXXXXXXXXXXXXXXXXXXXXV
XXXXXXXXXXXXXXXXXXXXXVI
XXXXXXXXXXXXXXXXXXXXXVII
XXXXXXXXXXXXXXXXXXXXXVIII
XXXXXXXXXXXXXXXXXXXXXIX
XXXXXXXXXXXXXXXXXXXXXX
XXXXXXXXXXXXXXXXXXXXXXI
XXXXXXXXXXXXXXXXXXXXXXII
XXXXXXXXXXXXXXXXXXXXXXIII
XXXXXXXXXXXXXXXXXXXXXXIV
XXXXXXXXXXXXXXXXXXXXXXV
XXXXXXXXXXXXXXXXXXXXXXVI
XXXXXXXXXXXXXXXXXXXXXXVII
XXXXXXXXXXXXXXXXXXXXXXVIII
XXXXXXXXXXXXXXXXXXXXXXIX
XXXXXXXXXXXXXXXXXXXXXXX
XXXXXXXXXXXXXXXXXXXXXXXI
XXXXXXXXXXXXXXXXXXXXXXXII
XXXXXXXXXXXXXXXXXXXXXXXIII
XXXXXXXXXXXXXXXXXXXXXXXIV
XXXXXXXXXXXXXXXXXXXXXXXV
XXXXXXXXXXXXXXXXXXXXXXXVI
XXXXXXXXXXXXXXXXXXXXXXXVII
XXXXXXXXXXXXXXXXXXXXXXXVIII
XXXXXXXXXXXXXXXXXXXXXXXIX
XXXXXXXXXXXXXXXXXXXXXXXX
XXXXXXXXXXXXXXXXXXXXXXXXI
XXXXXXXXXXXXXXXXXXXXXXXXII
XXXXXXXXXXXXXXXXXXXXXXXXIII
XXXXXXXXXXXXXXXXXXXXXXXXIV
XXXXXXXXXXXXXXXXXXXXXXXXV
XXXXXXXXXXXXXXXXXXXXXXXXVI
XXXXXXXXXXXXXXXXXXXXXXXXVII
XXXXXXXXXXXXXXXXXXXXXXXXVIII
XXXXXXXXXXXXXXXXXXXXXXXXIX
XXXXXXXXXXXXXXXXXXXXXXXXX
XXXXXXXXXXXXXXXXXXXXXXXXXI
XXXXXXXXXXXXXXXXXXXXXXXXXII
XXXXXXXXXXXXXXXXXXXXXXXXXIII
XXXXXXXXXXXXXXXXXXXXXXXXXIV
XXXXXXXXXXXXXXXXXXXXXXXXXV
XXXXXXXXXXXXXXXXXXXXXXXXXVI
XXXXXXXXXXXXXXXXXXXXXXXXXVII
XXXXXXXXXXXXXXXXXXXXXXXXXVIII
XXXXXXXXXXXXXXXXXXXXXXXXXIX
XXXXXXXXXXXXXXXXXXXXXXXXXX
XXXXXXXXXXXXXXXXXXXXXXXXXXI
XXXXXXXXXXXXXXXXXXXXXXXXXXII
XXXXXXXXXXXXXXXXXXXXXXXXXXIII
XXXXXXXXXXXXXXXXXXXXXXXXXXIV
XXXXXXXXXXXXXXXXXXXXXXXXXXV
XXXXXXXXXXXXXXXXXXXXXXXXXXVI
XXXXXXXXXXXXXXXXXXXXXXXXXXVII
XXXXXXXXXXXXXXXXXXXXXXXXXXVIII
XXXXXXXXXXXXXXXXXXXXXXXXXXIX
XXXXXXXXXXXXXXXXXXXXXXXXXXX
XXXXXXXXXXXXXXXXXXXXXXXXXXXI
XXXXXXXXXXXXXXXXXXXXXXXXXXXII
XXXXXXXXXXXXXXXXXXXXXXXXXXXIII
XXXXXXXXXXXXXXXXXXXXXXXXXXXIV
XXXXXXXXXXXXXXXXXXXXXXXXXXXV
XXXXXXXXXXXXXXXXXXXXXXXXXXXVI
XXXXXXXXXXXXXXXXXXXXXXXXXXXVII
XXXXXXXXXXXXXXXXXXXXXXXXXXXVIII
XXXXXXXXXXXXXXXXXXXXXXXXXXXIX
XXXXXXXXXXXXXXXXXXXXXXXXXXXX
XXXXXXXXXXXXXXXXXXXXXXXXXXXXI
XXXXXXXXXXXXXXXXXXXXXXXXXXXXII
XXXXXXXXXXXXXXXXXXXXXXXXXXXXIII
XXXXXXXXXXXXXXXXXXXXXXXXXXXXIV
XXXXXXXXXXXXXXXXXXXXXXXXXXXXV
XXXXXXXXXXXXXXXXXXXXXXXXXXXXVI
XXXXXXXXXXXXXXXXXXXXXXXXXXXXVII
XXXXXXXXXXXXXXXXXXXXXXXXXXXXVIII
XXXXXXXXXXXXXXXXXXXXXXXXXXXXIX
XXXXXXXXXXXXXXXXXXXXXXXXXXXXX
XXXXXXXXXXXXXXXXXXXXXXXXXXXXXI
XXXXXXXXXXXXXXXXXXXXXXXXXXXXXII
XXXXXXXXXXXXXXXXXXXXXXXXXXXXXIII
XXXXXXXXXXXXXXXXXXXXXXXXXXXXXIV
XXXXXXXXXXXXXXXXXXXXXXXXXXXXXV
XXXXXXXXXXXXXXXXXXXXXXXXXXXXXVI
XXXXXXXXXXXXXXXXXXXXXXXXXXXXXVII
XXXXXXXXXXXXXXXXXXXXXXXXXXXXXVIII
XXXXXXXXXXXXXXXXXXXXXXXXXXXXXIX
XXXXXXXXXXXXXXXXXXXXXXXXXXXXXX
XXXXXXXXXXXXXXXXXXXXXXXXXXXXXXI
XXXXXXXXXXXXXXXXXXXXXXXXXXXXXXII
XXXXXXXXXXXXXXXXXXXXXXXXXXXXXXIII
XXXXXXXXXXXXXXXXXXXXXXXXXXXXXXIV
XXXXXXXXXXXXXXXXXXXXXXXXXXXXXXV
XXXXXXXXXXXXXXXXXXXXXXXXXXXXXXVI
XXXXXXXXXXXXXXXXXXXXXXXXXXXXXXVII
XXXXXXXXXXXXXXXXXXXXXXXXXXXXXXVIII
XXXXXXXXXXXXXXXXXXXXXXXXXXXXXXIX
XXXXXXXXXXXXXXXXXXXXXXXXXXXXXXX
XXXXXXXXXXXXXXXXXXXXXXXXXXXXXXXI
XXXXXXXXXXXXXXXXXXXXXXXXXXXXXXXII
XXXXXXXXXXXXXXXXXXXXXXXXXXXXXXXIII
XXXXXXXXXXXXXXXXXXXXXXXXXXXXXXXIV
XXXXXXXXXXXXXXXXXXXXXXXXXXXXXXXV
XXXXXXXXXXXXXXXXXXXXXXXXXXXXXXXVI
XXXXXXXXXXXXXXXXXXXXXXXXXXXXXXXVII
XXXXXXXXXXXXXXXXXXXXXXXXXXXXXXXVIII
XXXXXXXXXXXXXXXXXXXXXXXXXXXXXXXIX
XXXXXXXXXXXXXXXXXXXXXXXXXXXXXXXX
XXXXXXXXXXXXXXXXXXXXXXXXXXXXXXXXI
XXXXXXXXXXXXXXXXXXXXXXXXXXXXXXXXII
XXXXXXXXXXXXXXXXXXXXXXXXXXXXXXXXIII
XXXXXXXXXXXXXXXXXXXXXXXXXXXXXXXXIV
XXXXXXXXXXXXXXXXXXXXXXXXXXXXXXXXV
XXXXXXXXXXXXXXXXXXXXXXXXXXXXXXXXVI
XXXXXXXXXXXXXXXXXXXXXXXXXXXXXXXXVII
XXXXXXXXXXXXXXXXXXXXXXXXXXXXXXXXVIII
XXXXXXXXXXXXXXXXXXXXXXXXXXXXXXXXIX
XXXXXXXXXXXXXXXXXXXXXXXXXXXXXXXXX
XXXXXXXXXXXXXXXXXXXXXXXXXXXXXXXXXI
XXXXXXXXXXXXXXXXXXXXXXXXXXXXXXXXXII
XXXXXXXXXXXXXXXXXXXXXXXXXXXXXXXXXIII
XXXXXXXXXXXXXXXXXXXXXXXXXXXXXXXXXIV
XXXXXXXXXXXXXXXXXXXXXXXXXXXXXXXXXV
XXXXXXXXXXXXXXXXXXXXXXXXXXXXXXXXXVI
XXXXXXXXXXXXXXXXXXXXXXXXXXXXXXXXXVII
XXXXXXXXXXXXXXXXXXXXXXXXXXXXXXXXXVIII
XXXXXXXXXXXXXXXXXXXXXXXXXXXXXXXXXIX
XXXXXXXXXXXXXXXXXXXXXXXXXXXXXXXXXX
XXXXXXXXXXXXXXXXXXXXXXXXXXXXXXXXXXI
XXXXXXXXXXXXXXXXXXXXXXXXXXXXXXXXXXII
XXXXXXXXXXXXXXXXXXXXXXXXXXXXXXXXXXIII
XXXXXXXXXXXXXXXXXXXXXXXXXXXXXXXXXXIV
XXXXXXXXXXXXXXXXXXXXXXXXXXXXXXXXXXV
XXXXXXXXXXXXXXXXXXXXXXXXXXXXXXXXXXVI
XXXXXXXXXXXXXXXXXXXXXXXXXXXXXXXXXXVII
XXXXXXXXXXXXXXXXXXXXXXXXXXXXXXXXXXVIII
XXXXXXXXXXXXXXXXXXXXXXXXXXXXXXXXXXIX
XXXXXXXXXXXXXXXXXXXXXXXXXXXXXXXXXXX
XXXXXXXXXXXXXXXXXXXXXXXXXXXXXXXXXXXI
XXXXXXXXXXXXXXXXXXXXXXXXXXXXXXXXXXXII
XXXXXXXXXXXXXXXXXXXXXXXXXXXXXXXXXXXIII
XXXXXXXXXXXXXXXXXXXXXXXXXXXXXXXXXXXIV
XXXXXXXXXXXXXXXXXXXXXXXXXXXXXXXXXXXV
XXXXXXXXXXXXXXXXXXXXXXXXXXXXXXXXXXXVI
XXXXXXXXXXXXXXXXXXXXXXXXXXXXXXXXXXXVII
XXXXXXXXXXXXXXXXXXXXXXXXXXXXXXXXXXXVIII
XXXXXXXXXXXXXXXXXXXXXXXXXXXXXXXXXXXIX
XXXXXXXXXXXXXXXXXXXXXXXXXXXXXXXXXXXX
XXXXXXXXXXXXXXXXXXXXXXXXXXXXXXXXXXXXI
XXXXXXXXXXXXXXXXXXXXXXXXXXXXXXXXXXXXII
XXXXXXXXXXXXXXXXXXXXXXXXXXXXXXXXXXXXIII
XXXXXXXXXXXXXXXXXXXXXXXXXXXXXXXXXXXXIV
XXXXXXXXXXXXXXXXXXXXXXXXXXXXXXXXXXXXV
XXXXXXXXXXXXXXXXXXXXXXXXXXXXXXXXXXXXVI
XXXXXXXXXXXXXXXXXXXXXXXXXXXXXXXXXXXXVII
XXXXXXXXXXXXXXXXXXXXXXXXXXXXXXXXXXXXVIII
XXXXXXXXXXXXXXXXXXXXXXXXXXXXXXXXXXXXIX
XXXXXXXXXXXXXXXXXXXXXXXXXXXXXXXXXXXXX
XXXXXXXXXXXXXXXXXXXXXXXXXXXXXXXXXXXXXI
XXXXXXXXXXXXXXXXXXXXXXXXXXXXXXXXXXXXXII
XXXXXXXXXXXXXXXXXXXXXXXXXXXXXXXXXXXXXIII
XXXXXXXXXXXXXXXXXXXXXXXXXXXXXXXXXXXXXIV
XXXXXXXXXXXXXXXXXXXXXXXXXXXXXXXXXXXXXV
XXXXXXXXXXXXXXXXXXXXXXXXXXXXXXXXXXXXXVI
XXXXXXXXXXXXXXXXXXXXXXXXXXXXXXXXXXXXXVII
XXXXXXXXXXXXXXXXXXXXXXXXXXXXXXXXXXXXXVIII
XXXXXXXXXXXXXXXXXXXXXXXXXXXXXXXXXXXXXIX
XXXXXXXXXXXXXXXXXXXXXXXXXXXXXXXXXXXXXX
XXXXXXXXXXXXXXXXXXXXXXXXXXXXXXXXXXXXXXI
XXXXXXXXXXXXXXXXXXXXXXXXXXXXXXXXXXXXXXII
XXXXXXXXXXXXXXXXXXXXXXXXXXXXXXXXXXXXXXIII
XXXXXXXXXXXXXXXXXXXXXXXXXXXXXXXXXXXXXXIV
XXXXXXXXXXXXXXXXXXXXXXXXXXXXXXXXXXXXXXV
XXXXXXXXXXXXXXXXXXXXXXXXXXXXXXXXXXXXXXVI
XXXXXXXXXXXXXXXXXXXXXXXXXXXXXXXXXXXXXXVII
XXXXXXXXXXXXXXXXXXXXXXXXXXXXXXXXXXXXXXVIII
XXXXXXXXXXXXXXXXXXXXXXXXXXXXXXXXXXXXXXIX
XXXXXXXXXXXXXXXXXXXXXXXXXXXXXXXXXXXXXXX
XXXXXXXXXXXXXXXXXXXXXXXXXXXXXXXXXXXXXXXI
XXXXXXXXXXXXXXXXXXXXXXXXXXXXXXXXXXXXXXXII
XXXXXXXXXXXXXXXXXXXXXXXXXXXXXXXXXXXXXXXIII
XXXXXXXXXXXXXXXXXXXXXXXXXXXXXXXXXXXXXXXIV
XXXXXXXXXXXXXXXXXXXXXXXXXXXXXXXXXXXXXXXV
XXXXXXXXXXXXXXXXXXXXXXXXXXXXXXXXXXXXXXXVI
XXXXXXXXXXXXXXXXXXXXXXXXXXXXXXXXXXXXXXXVII
XXXXXXXXXXXXXXXXXXXXXXXXXXXXXXXXXXXXXXXVIII
XXXXXXXXXXXXXXXXXXXXXXXXXXXXXXXXXXXXXXXIX
XXXXXXXXXXXXXXXXXXXXXXXXXXXXXXXXXXXXXXXX
XXXXXXXXXXXXXXXXXXXXXXXXXXXXXXXXXXXXXXXXI
XXXXXXXXXXXXXXXXXXXXXXXXXXXXXXXXXXXXXXXXII
XXXXXXXXXXXXXXXXXXXXXXXXXXXXXXXXXXXXXXXXIII
XXXXXXXXXXXXXXXXXXXXXXXXXXXXXXXXXXXXXXXXIV
XXXXXXXXXXXXXXXXXXXXXXXXXXXXXXXXXXXXXXXXV
XXXXXXXXXXXXXXXXXXXXXXXXXXXXXXXXXXXXXXXXVI
XXXXXXXXXXXXXXXXXXXXXXXXXXXXXXXXXXXXXXXXVII
XXXXXXXXXXXXXXXXXXXXXXXXXXXXXXXXXXXXXXXXVIII
XXXXXXXXXXXXXXXXXXXXXXXXXXXXXXXXXXXXXXXXIX
XXXXXXXXXXXXXXXXXXXXXXXXXXXXXXXXXXXXXXXXX
XXXXXXXXXXXXXXXXXXXXXXXXXXXXXXXXXXXXXXXXXI
XXXXXXXXXXXXXXXXXXXXXXXXXXXXXXXXXXXXXXXXXII
XXXXXXXXXXXXXXXXXXXXXXXXXXXXXXXXXXXXXXXXXIII
XXXXXXXXXXXXXXXXXXXXXXXXXXXXXXXXXXXXXXXXXIV
XXXXXXXXXXXXXXXXXXXXXXXXXXXXXXXXXXXXXXXXXV
XXXXXXXXXXXXXXXXXXXXXXXXXXXXXXXXXXXXXXXXXVI
XXXXXXXXXXXXXXXXXXXXXXXXXXXXXXXXXXXXXXXXXVII
XXXXXXXXXXXXXXXXXXXXXXXXXXXXXXXXXXXXXXXXXVIII
XXXXXXXXXXXXXXXXXXXXXXXXXXXXXXXXXXXXXXXXXIX
XXXXXXXXXXXXXXXXXXXXXXXXXXXXXXXXXXXXXXXXXX
XXXXXXXXXXXXXXXXXXXXXXXXXXXXXXXXXXXXXXXXXXI
XXXXXXXXXXXXXXXXXXXXXXXXXXXXXXXXXXXXXXXXXXII
XXXXXXXXXXXXXXXXXXXXXXXXXXXXXXXXXXXXXXXXXXIII
XXXXXXXXXXXXXXXXXXXXXXXXXXXXXXXXXXXXXXXXXXIV
XXXXXXXXXXXXXXXXXXXXXXXXXXXXXXXXXXXXXXXXXXV
XXXXXXXXXXXXXXXXXXXXXXXXXXXXXXXXXXXXXXXXXXVI
XXXXXXXXXXXXXXXXXXXXXXXXXXXXXXXXXXXXXXXXXXVII
XXXXXXXXXXXXXXXXXXXXXXXXXXXXXXXXXXXXXXXXXXVIII
XXXXXXXXXXXXXXXXXXXXXXXXXXXXXXXXXXXXXXXXXXIX
XXXXXXXXXXXXXXXXXXXXXXXXXXXXXXXXXXXXXXXXXXX
XXXXXXXXXXXXXXXXXXXXXXXXXXXXXXXXXXXXXXXXXXXI
XXXXXXXXXXXXXXXXXXXXXXXXXXXXXXXXXXXXXXXXXXXII
XXXXXXXXXXXXXXXXXXXXXXXXXXXXXXXXXXXXXXXXXXXIII
XXXXXXXXXXXXXXXXXXXXXXXXXXXXXXXXXXXXXXXXXXXIV
XXXXXXXXXXXXXXXXXXXXXXXXXXXXXXXXXXXXXXXXXXXV
XXXXXXXXXXXXXXXXXXXXXXXXXXXXXXXXXXXXXXXXXXXVI
XXXXXXXXXXXXXXXXXXXXXXXXXXXXXXXXXXXXXXXXXXXVII
XXXXXXXXXXXXXXXXXXXXXXXXXXXXXXXXXXXXXXXXXXXVIII
XXXXXXXXXXXXXXXXXXXXXXXXXXXXXXXXXXXXXXXXXXXIX
XXXXXXXXXXXXXXXXXXXXXXXXXXXXXXXXXXXXXXXXXXXX
XXXXXXXXXXXXXXXXXXXXXXXXXXXXXXXXXXXXXXXXXXXXI
XXXXXXXXXXXXXXXXXXXXXXXXXXXXXXXXXXXXXXXXXXXXII
XXXXXXXXXXXXXXXXXXXXXXXXXXXXXXXXXXXXXXXXXXXXIII
XXXXXXXXXXXXXXXXXXXXXXXXXXXXXXXXXXXXXXXXXXXXIV
XXXXXXXXXXXXXXXXXXXXXXXXXXXXXXXXXXXXXXXXXXXXV
XXXXXXXXXXXXXXXXXXXXXXXXXXXXXXXXXXXXXXXXXXXXVI
XXXXXXXXXXXXXXXXXXXXXXXXXXXXXXXXXXXXXXXXXXXXVII
XXXXXXXXXXXXXXXXXXXXXXXXXXXXXXXXXXXXXXXXXXXXVIII
XXXXXXXXXXXXXXXXXXXXXXXXXXXXXXXXXXXXXXXXXXXXIX
XXXXXXXXXXXXXXXXXXXXXXXXXXXXXXXXXXXXXXXXXXXXX
XXXXXXXXXXXXXXXXXXXXXXXXXXXXXXXXXXXXXXXXXXXXXI
XXXXXXXXXXXXXXXXXXXXXXXXXXXXXXXXXXXXXXXXXXXXXII
XXXXXXXXXXXXXXXXXXXXXXXXXXXXXXXXXXXXXXXXXXXXXIII
XXXXXXXXXXXXXXXXXXXXXXXXXXXXXXXXXXXXXXXXXXXXXIV
XXXXXXXXXXXXXXXXXXXXXXXXXXXXXXXXXXXXXXXXXXXXXV
XXXXXXXXXXXXXXXXXXXXXXXXXXXXXXXXXXXXXXXXXXXXXVI
XXXXXXXXXXXXXXXXXXXXXXXXXXXXXXXXXXXXXXXXXXXXXVII
XXXXXXXXXXXXXXXXXXXXXXXXXXXXXXXXXXXXXXXXXXXXXVIII
XXXXXXXXXXXXXXXXXXXXXXXXXXXXXXXXXXXXXXXXXXXXXIX
XXXXXXXXXXXXXXXXXXXXXXXXXXXXXXXXXXXXXXXXXXXXXX
XXXXXXXXXXXXXXXXXXXXXXXXXXXXXXXXXXXXXXXXXXXXXXI
XXXXXXXXXXXXXXXXXXXXXXXXXXXXXXXXXXXXXXXXXXXXXXII
XXXXXXXXXXXXXXXXXXXXXXXXXXXXXXXXXXXXXXXXXXXXXXIII
XXXXXXXXXXXXXXXXXXXXXXXXXXXXXXXXXXXXXXXXXXXXXXIV
XXXXXXXXXXXXXXXXXXXXXXXXXXXXXXXXXXXXXXXXXXXXXXV
XXXXXXXXXXXXXXXXXXXXXXXXXXXXXXXXXXXXXXXXXXXXXXVI
XXXXXXXXXXXXXXXXXXXXXXXXXXXXXXXXXXXXXXXXXXXXXXVII
XXXXXXXXXXXXXXXXXXXXXXXXXXXXXXXXXXXXXXXXXXXXXXVIII
XXXXXXXXXXXXXXXXXXXXXXXXXXXXXXXXXXXXXXXXXXXXXXIX
XXXXXXXXXXXXXXXXXXXXXXXXXXXXXXXXXXXXXXXXXXXXXXX
XXXXXXXXXXXXXXXXXXXXXXXXXXXXXXXXXXXXXXXXXXXXXXXI
XXXXXXXXXXXXXXXXXXXXXXXXXXXXXXXXXXXXXXXXXXXXXXXII
XXXXXXXXXXXXXXXXXXXXXXXXXXXXXXXXXXXXXXXXXXXXXXXIII
XXXXXXXXXXXXXXXXXXXXXXXXXXXXXXXXXXXXXXXXXXXXXXXIV
XXXXXXXXXXXXXXXXXXXXXXXXXXXXXXXXXXXXXXXXXXXXXXXV
XXXXXXXXXXXXXXXXXXXXXXXXXXXXXXXXXXXXXXXXXXXXXXXVI
XXXXXXXXXXXXXXXXXXXXXXXXXXXXXXXXXXXXXXXXXXXXXXXVII
XXXXXXXXXXXXXXXXXXXXXXXXXXXXXXXXXXXXXXXXXXXXXXXVIII
XXXXXXXXXXXXXXXXXXXXXXXXXXXXXXXXXXXXXXXXXXXXXXXIX
XXXXXXXXXXXXXXXXXXXXXXXXXXXXXXXXXXXXXXXXXXXXXXXX
XXXXXXXXXXXXXXXXXXXXXXXXXXXXXXXXXXXXXXXXXXXXXXXXI
XXXXXXXXXXXXXXXXXXXXXXXXXXXXXXXXXXXXXXXXXXXXXXXXII
XXXXXXXXXXXXXXXXXXXXXXXXXXXXXXXXXXXXXXXXXXXXXXXXIII
XXXXXXXXXXXXXXXXXXXXXXXXXXXXXXXXXXXXXXXXXXXXXXXXIV
XXXXXXXXXXXXXXXXXXXXXXXXXXXXXXXXXXXXXXXXXXXXXXXXV
XXXXXXXXXXXXXXXXXXXXXXXXXXXXXXXXXXXXXXXXXXXXXXXXVI
XXXXXXXXXXXXXXXXXXXXXXXXXXXXXXXXXXXXXXXXXXXXXXXXVII
XXXXXXXXXXXXXXXXXXXXXXXXXXXXXXXXXXXXXXXXXXXXXXXXVIII
XXXXXXXXXXXXXXXXXXXXXXXXXXXXXXXXXXXXXXXXXXXXXXXXIX
XXXXXXXXXXXXXXXXXXXXXXXXXXXXXXXXXXXXXXXXXXXXXXXXX
XXXXXXXXXXXXXXXXXXXXXXXXXXXXXXXXXXXXXXXXXXXXXXXXXI
XXXXXXXXXXXXXXXXXXXXXXXXXXXXXXXXXXXXXXXXXXXXXXXXXII
XXXXXXXXXXXXXXXXXXXXXXXXXXXXXXXXXXXXXXXXXXXXXXXXXIII
XXXXXXXXXXXXXXXXXXXXXXXXXXXXXXXXXXXXXXXXXXXXXXXXXIV
XXXXXXXXXXXXXXXXXXXXXXXXXXXXXXXXXXXXXXXXXXXXXXXXXV
XXXXXXXXXXXXXXXXXXXXXXXXXXXXXXXXXXXXXXXXXXXXXXXXXVI
XXXXXXXXXXXXXXXXXXXXXXXXXXXXXXXXXXXXXXXXXXXXXXXXXVII
XXXXXXXXXXXXXXXXXXXXXXXXXXXXXXXXXXXXXXXXXXXXXXXXXVIII
XXXXXXXXXXXXXXXXXXXXXXXXXXXXXXXXXXXXXXXXXXXXXXXXXIX
XXXXXXXXXXXXXXXXXXXXXXXXXXXXXXXXXXXXXXXXXXXXXXXXXX
XXXXXXXXXXXXXXXXXXXXXXXXXXXXXXXXXXXXXXXXXXXXXXXXXXI
XXXXXXXXXXXXXXXXXXXXXXXXXXXXXXXXXXXXXXXXXXXXXXXXXXII
XXXXXXXXXXXXXXXXXXXXXXXXXXXXXXXXXXXXXXXXXXXXXXXXXXIII
XXXXXXXXXXXXXXXXXXXXXXXXXXXXXXXXXXXXXXXXXXXXXXXXXXIV
XXXXXXXXXXXXXXXXXXXXXXXXXXXXXXXXXXXXXXXXXXXXXXXXXXV
XXXXXXXXXXXXXXXXXXXXXXXXXXXXXXXXXXXXXXXXXXXXXXXXXXVI
XXXXXXXXXXXXXXXXXXXXXXXXXXXXXXXXXXXXXXXXXXXXXXXXXXVII
XXXXXXXXXXXXXXXXXXXXXXXXXXXXXXXXXXXXXXXXXXXXXXXXXXVIII
XXXXXXXXXXXXXXXXXXXXXXXXXXXXXXXXXXXXXXXXXXXXXXXXXXIX
XXXXXXXXXXXXXXXXXXXXXXXXXXXXXXXXXXXXXXXXXXXXXXXXXXX
XXXXXXXXXXXXXXXXXXXXXXXXXXXXXXXXXXXXXXXXXXXXXXXXXXXI
XXXXXXXXXXXXXXXXXXXXXXXXXXXXXXXXXXXXXXXXXXXXXXXXXXXII
XXXXXXXXXXXXXXXXXXXXXXXXXXXXXXXXXXXXXXXXXXXXXXXXXXXIII
XXXXXXXXXXXXXXXXXXXXXXXXXXXXXXXXXXXXXXXXXXXXXXXXXXXIV
XXXXXXXXXXXXXXXXXXXXXXXXXXXXXXXXXXXXXXXXXXXXXXXXXXXV
XXXXXXXXXXXXXXXXXXXXXXXXXXXXXXXXXXXXXXXXXXXXXXXXXXXVI
XXXXXXXXXXXXXXXXXXXXXXXXXXXXXXXXXXXXXXXXXXXXXXXXXXXVII
XXXXXXXXXXXXXXXXXXXXXXXXXXXXXXXXXXXXXXXXXXXXXXXXXXXVIII
XXXXXXXXXXXXXXXXXXXXXXXXXXXXXXXXXXXXXXXXXXXXXXXXXXXIX
XXXXXXXXXXXXXXXXXXXXXXXXXXXXXXXXXXXXXXXXXXXXXXXXXXXX
XXXXXXXXXXXXXXXXXXXXXXXXXXXXXXXXXXXXXXXXXXXXXXXXXXXXI
XXXXXXXXXXXXXXXXXXXXXXXXXXXXXXXXXXXXXXXXXXXXXXXXXXXXII
XXXXXXXXXXXXXXXXXXXXXXXXXXXXXXXXXXXXXXXXXXXXXXXXXXXXIII
XXXXXXXXXXXXXXXXXXXXXXXXXXXXXXXXXXXXXXXXXXXXXXXXXXXXIV
XXXXXXXXXXXXXXXXXXXXXXXXXXXXXXXXXXXXXXXXXXXXXXXXXXXXV
XXXXXXXXXXXXXXXXXXXXXXXXXXXXXXXXXXXXXXXXXXXXXXXXXXXXVI
XXXXXXXXXXXXXXXXXXXXXXXXXXXXXXXXXXXXXXXXXXXXXXXXXXXXVII
XXXXXXXXXXXXXXXXXXXXXXXXXXXXXXXXXXXXXXXXXXXXXXXXXXXXVIII
XXXXXXXXXXXXXXXXXXXXXXXXXXXXXXXXXXXXXXXXXXXXXXXXXXXXIX
XXXXXXXXXXXXXXXXXXXXXXXXXXXXXXXXXXXXXXXXXXXXXXXXXXXXX
XXXXXXXXXXXXXXXXXXXXXXXXXXXXXXXXXXXXXXXXXXXXXXXXXXXXXI
XXXXXXXXXXXXXXXXXXXXXXXXXXXXXXXXXXXXXXXXXXXXXXXXXXXXXII
XXXXXXXXXXXXXXXXXXXXXXXXXXXXXXXXXXXXXXXXXXXXXXXXXXXXXIII
XXXXXXXXXXXXXXXXXXXXXXXXXXXXXXXXXXXXXXXXXXXXXXXXXXXXXIV
XXXXXXXXXXXXXXXXXXXXXXXXXXXXXXXXXXXXXXXXXXXXXXXXXXXXXV
XXXXXXXXXXXXXXXXXXXXXXXXXXXXXXXXXXXXXXXXXXXXXXXXXXXXXVI
XXXXXXXXXXXXXXXXXXXXXXXXXXXXXXXXXXXXXXXXXXXXXXXXXXXXXVII
XXXXXXXXXXXXXXXXXXXXXXXXXXXXXXXXXXXXXXXXXXXXXXXXXXXXXVIII
XXXXXXXXXXXXXXXXXXXXXXXXXXXXXXXXXXXXXXXXXXXXXXXXXXXXXIX
XXXXXXXXXXXXXXXXXXXXXXXXXXXXXX

ტრენინგები პერსონალურ მონაცემთა დაცვის საკითხებზე

შინაგან საქმეთა სამინისტროს და პერსონალურ მონაცემთა დაცვის ინსპექტორის აპარატის მიერ, 2014 წლის 15 თებერვლიდან ერთობლივად დაიწყო ტრენინგების ჩატარება შინაგან საქმეთა სამინისტროს მოსამსახურეებისთვის პერსონალურ მონაცემთა დაცვის საკითხებზე.

ტრენინგს შსს სსიპ 112-ის ანალიტიკური და ადმინისტრაციის სამსახურის თანამშრომლები, თეონა ბარაბაძე და გიორგი კიკვაძე დაესწრნენ.

ტრენინგების მონაწილეები„ პერსონალურ მონაცემთა დაცვის შესახებ“ საქართველოს კანონს და საქართველოს შინაგან საქმეთა სამინისტროში პერსონალური მონაცემების დამუშავებისა და დაცვის შესახებ ინსტრუქციას გაეცნენ.

ტრენინგები საქართველოს შინაგან საქმეთა სამინისტროს აკადემიასა და პერსონალურ მონაცემთა დაცვის ინსპექტორის აპარატს შორის გაფორმებული მემორანდუმის ფარგლებში ჩატარდა. მემორანდუმის მხარეები მზადყოფნას გამოთქვამენ, საჭიროების შემთხვევაში ერთმანეთს დახმარება აღმოუჩინონ საგანმანათლებლო და ორგანიზაციულ-ტექნიკური რესურსებით სარგებლობაში. ასევე, ტრენინგების, სემინარებისა და სამუშაო შეხვედრების ერთობლივი ორგანიზება და მათში აქტიური ჩართულობა უზრუნველყონ.

პრინცესა დიანა აქტიურად იყო ჩაბმული ქვეით მებრძოლთათვის საწინააღმდეგო ნაღმების მსხვერპლთა საერთაშორისო ქსელის საქმანობაში. ამ საქმიანობისათვის მან ნობელის პრემია, მშვიდობის დარგში, მიიღო.

პირველადი (სამედიცინო) დახმარების მაგალითები აღინიშნება XI საუკუნიდან. ასეთ დახმარებას ჰოსპიტალიერი რაინდების ორდენის წარმომადგენლები პილიგრიმებსა და რაინდებს ჯვაროსნული ლაშქრობების დროს უწევდნენ. ასევე ისინი ასწავლიდნენ მათ, თუ როგორ აღმოეჩინათ მსგავსი დახმარება საკუთარი თავისათვის და ერთმანეთისთვის.

1859 წელს ჟან-ანრი დუნანტმა, დარაზმა თანასოფლელები, რათა მათ სოლფერინოს ცნობილი ბრძოლის დროს, ჯარისკაცებისათვის პირველადი სამედიცინო დახმარება აღმოეჩინათ.

მანჩესტერელი საფეხბურთო ფანების ზარები 999-ზე

CNN იტყობინება, რომ ბრიტანეთის საგანგებო ნომერზე 999-ზე შემოვიდა ზარების დიდი რაოდენობა, მას შემდეგ, რაც მიმდინარე წლის 22 იანვარს, საფეხბურთო კლუბი „მანჩესტერ იუნაიტედი" პენალტების სერიაში დამარცხდა, არც თუ ისე ძლიერ გუნდ "სანდერლენდთან".

ნასვამი ფანები რეკავდენ 999-ს სამსახურის მანჩესტერის განყოფილებაში და ითხოვდნენ კლუბის ყოფილ მთავარ მწვრთნელთან, სერ ალექს ფენგიუსონთან, საუბარს. ისინი ამბობდნენ, რომ აღარ შეუძლიათ ითმინონ საყვარელი კლუბის წარუმატებელი გამოსვლა მოქმედი მწვრთნელის, დევიდ მოიესის, მეთაურობით.

მანჩესტერის პოლიციის დეპარტამენტმა საკუთარი ფეისბუქის ოფიციალურ გვერდზე შემდეგი შინაარსის სტატუსი გამოაქვეყნა: „რა თქმა უნდა დასანანია, როცა საყვარელი საფეხბურთო კლუბი მარცხდება, მაგრამ გვინდა შეგახსენოთ, ნომერი 999 არის საგანგებო ზარებისათვის! სხვა არასაგანგებო საკითხებზე შესაძლოა დარეკოთ 101-ზე, რომელიც მანჩესტერის პოლიციის ნომერია არასაგანგებო შეტყობინებებისათვის".

მანჩესტერის პოლიციის დეპარტამენტი აფრთხილებს გულშემატკივრებს, თავი შეიკავონ მსგავსი ზარებისაგან საგანგებო ნომერზე 999 და ურჩევს დაუკავშირდნენ მანჩესტერ „იუნაიტედის" საფეხბურთო კლუბის ადმინისტრაციას.

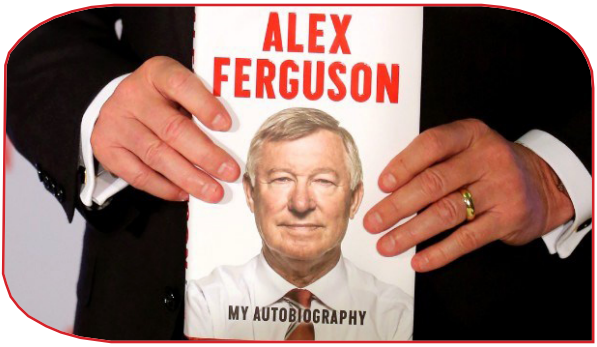

პატიმარი ცხოველები

გისოსებს მიღმა, სხვადასხვა ბრალდებებით, არა მარტო ადამიანები, არამედ ცხოველებიც შეიძლება აღმოჩდნენ...

კატა ოსკარი

პოლიციამ ის აღწერა, როგორც„ მსუქანი და აგრესიული“. ეს შვედი კატაა, რომელიც დაპატიმრებული იქნა, რადგან მას ერთ-ერთი ოჯახი მათი კატების „დატერორირებაში“ ადანაშაულებდა. პოლიციამ კატა „დააპატიმრა“, როდესაც ის სახლიდან საჭმელს იპარავდა. კატა მოვლილი იყო და პოლიცია მიხვდა, რომ უპატრონო არ იქნებოდა, ამიტომაც დაიწყეს მისი პატრონის ძებნა. მანამდე კი, ოსკარს საპატიმროში ყოფნა მოუწია. საბედნიეროდ, პატრონი ნაპოვნი იქნა, თორემ ოსკარი დარჩებოდა არამოთხოვნილებადი და მას დააძინებდნენ. ასე, რომ შვედეთში, ოსკარი, ქურდობისათვის, კინაღამ სიკვდილით დაისაჯა.

მაიმუნი მუკი

მუკი (Mookie) ეს მაიმუნია, რომელსაც ფლორიდის პოლიციამ შიდაპატიმრობა

მიუსაჯა, იმის გამო, რომ მან მამაკაცს უკბინა, რომელიც ცდილობდა მას მოფერებოდა. მიუხედავად მაიმუნის პატრონის გაფრთხილებისა, რომ ცხოველის ქცევა არაპროგნოზირებადი იქნებოდა ის მაინც სასამართლო გარჩევაში ჩათრეული აღმოჩნდა. სავარაუდოდ, მაიმუნს შეეშინდა სატვირთო ავტომანქანის ხმის, რომელმაც ხმაურით ჩაიარა და ამ დროს უკბინა კაცს, რომელიც მას ეფერებოდა. მუკის მიესაჯა შიდაპატიმრობა 30 დღით, რათა დარწმუნებულიყვნენ, რომ მაიმუნი არ იყო ცოფით დაავადებული. ცხოველის პატრონი ბრედ ბერმანი ძალიან განაწყენებული იყო ამ გადაწყვეტილებით. კიდევ უფრო ცუდი ფაქტი იყო ის, რომ მაიმუნმა მუკიმ თავისი დაბადების დღე, 20 წლისთავი, შიდაპატიმრობაში აღნიშნა.

მაგიური თხა

თხის სახელი უცნობია. ის დაიჭირეს 2009 წელს ნიგერიაში, შეიარაღებულ ყაჩაღობაში მონაწილეობისათვის. რამდენიმე მამაკაცი ცდილობდა გაეძარცვათ მანქანა და იმ დროს როცა სხვები დააპატიმრეს, ერთმა გაქცევა მოახერხა. პოლიციელები დაედევნენ მას და მიირბინეს ხეივანთან, საითაც ის გაიქცა, მაგრამ აღმოაჩინეს, რომ გაქცეული არის - თხა. ლოგიკური დასკვნის შემდეგ, რომ გაქცეული მამაკაცი მაგიის მეშვეობით გადაიქცა თხად, რათა თავი აერიდებინა დევნისათვის, ის დააპატიმრეს. საბოლოოდ თხა პოლიციის აუქციონზე 300 ნიგერიულ ნაირად გაყიდეს, რაც იმ დროისათვის 2$-ის ექვივალენტი იყო.

ვარჯიშები თვალებისათვის

ინფორმაციის ნაკადი, რომელსაც ჩვენ ვშთანთქავთ მთელი დღის განმავლობაში საჭიროებს თვალების მუდმივ დაძაბვას. ბუნებრივია, ისინი იღლებიან. ადამიანს 100%-იანი მხედველობითაც სჭირდება თვალების დასვენება. წინააღმდეგ შემთხვევაში დაძაბული სამუშაოს შემდეგ ვლინდება სხვადასხვა სიმპტომი: თვალების სიმშრალე, სიწითლე, მხედველობის გაუარესება. ვარჯიშები და რელაქსაცია თვალებისათვის არ მოითხოვს დიდ დროს. ამიტომაც ყურადღებით წაიკითხეთ ეს რეკომენდაციები. ყურადღება მიაქციეთ წვრილმანებს: თვალების ჰარეოვანი და ნელი მოძრაობა, სუნთქვის გაკონტროლება.

„პალმინგი"

დამჯდარ მდგომარეობაში მიიფარეთ თვალებზე ხელის გულები ნაზად, თითები განთავსდება შუბლზე. დარწმუნდით, რომ შუქი არ შემოდის და მხოლოდ ამის შემდეგ დახუჭეთ თვალები. შედეგად, თვალები დახუჭულია და დაფარულია ხელის გულებით. იდაყვები დაყრდნობილია მაგიდაზე. მნიშვნელოვანია, რომ კისერი და ხერხემალი იყოს ერთ ხაზზე. მოადუნეთ სხეული, ხელები, ზურგი, ყელი და ისუნთქეთ მშვიდად. ახლა გაიხსენეთ ის, რაც განიჭებთ სიამოვნებას. როგორ ისვენებდით ზღვაზე, როგორ აღნიშნეთ დაბადების დღე - გააზრებულად მოადუნოთ თვალები ძალიან რთულია, ამიტომ სულაც არ არის აუცილებელი ვაკონტროლოთ ჩვენი მდგომარეობა, ეს უფრო აფუჭებს შედეგს. ამ ვარჯიშის განხორციელების შემდეგ, მით უმეტეს თუ 1-2 წუთი გაგრძელდა, ხელის გულები მოიცილეთ, თვალები მიეჩვიონ შუქს და მხოლოდ შემდეგ გააღეთ ქუთუთოები. ეს ყველაფერი შეიძლება გააკეთოთ სამსახურშიც. მოიწყვეთ 10-15 წამიანი შესვენება. თვალები მოასწრებენ დასვენებას. თუმცა სასურველია ამას დაუთმოთ 1-2 წუთი მაინც.

„თითებს მიღმა"

თვალების მოდუნება მიიღწევა, როცა თქვენ არაკონცენტრირებულად უყურებთ ერთ რაიმე საგანს. დაძაბულობის მოსახსნელად რეკომენდირებულია ეს სავარჯიშო. იგი შეგიძლიათ შეასრულოთ დამჯდარი, დამდგარი ან დაწოლილი. მოხარეთ ხელები იდაყვებში, გაშალეთ თითები და განათავსეთ თვალებიდან 10-12სმ-ის დაშორებით. გაიხედეთ თითებს მიღმა ისე, რომ მზერა კონკრეტულად არაფერზე დააფიქსიროთ. გადახარეთ თავი ხან მარცხნივ, ხან მარჯვნივ. თუ ყველაფერს სწორად აკეთებთ, თქვენ უნდა გეჩვენებოდეთ, რომ ხელები მოძრაობენ. გააკეთეთ ეს თავის გადახრა სამჯერ გახელილი და სამჯერ დახუჭული თვალებით. ისუნთქეთ მშვიდად.

საქართველოს რომელი რეგიონიდან ჭარბობს ზარები 112-ში

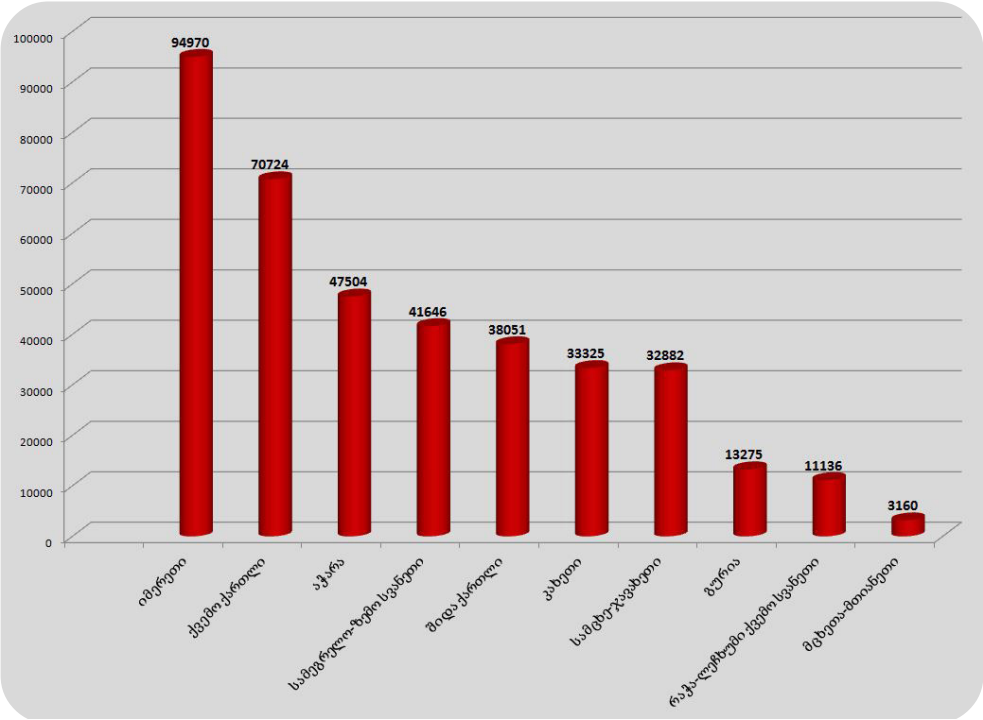

ეკატერინე დაღუნდარიძე

შსს სსიპ „112“-ის ზარის მიმღები

შსს სსიპ - 112

ვაშლიჯვრისა და ნუცუბიძის
მიკრორაიონების დამაკავშირებელი
ავტობანი

ვებ-გვერდი WWW.112.GE
ელ-ფოსტა 112NEWS@112.GE